Привіт!

СКОРО ПОЧИНАЄМО

Анастасія Ізотова

Career Consultant at Neoversity,
Team Lead Career Center International

- 9 років досвіду в рекрутингу
- власниця рекрутингової агенції з пошуком роботи в Україні і закордоном
- PhD in Psychology

careerservice@goit.ua
https://www.linkedin.com/in/anastasiya-izotova

GO IT Neoversity

Підвищення в компанії. Індивідуальний план розвитку

Як ми будемо працювати

1,5 години вебінару
+ Q&A сесія

- Як виглядає процес підвищення?
- Як ініціювати розмову про зміну свого ранку?
- План індивідуального розвитку

Підвищення в компанії: Шлях до успіху

Promotion - це не просто підвищення посади, а цінний шанс розвиватись, брати на себе більше відповідальності та рухатись до нових вершин у кар'єрі.

Кар’єрний шлях в IT

Trainee
(до 1 року досвіду)

300$ -700$

Junior
(1- 2 роки досвіду)

700$ -1500$

Middle
(2-4 роки досвіду)

1800$ -3200$

Senior
(5-7 років досвіду)

3800$ -5700$

Team/Tech Lead
(7+ років досвіду)

4400$ -6400$

Architect
(10+ років досвіду)

5900$ -8000$

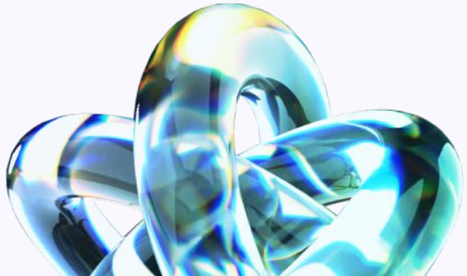

GO IT Neoversity

*based on DOU report, June 2024

Критерії для підвищення

1. **Досягнення цілей**
   Досягнуті ключові показники ефективності (KPI) та виконання поставлених завдань є головним критерієм для розгляду промоушену.

2. **Професійні навички**
   Розвиток професійних навичок, набуття нових знань та вмінь - невід'ємна частина успішного промоушену.

3. **Лідерські якості**
   Здатність мотивувати команду, брати на себе відповідальність та вести за собою - цінні якості для лідера.

4. **Командна робота**
   Ефективна комунікація, взаємодія з колегами та здатність працювати в команді також важливі для підвищення.

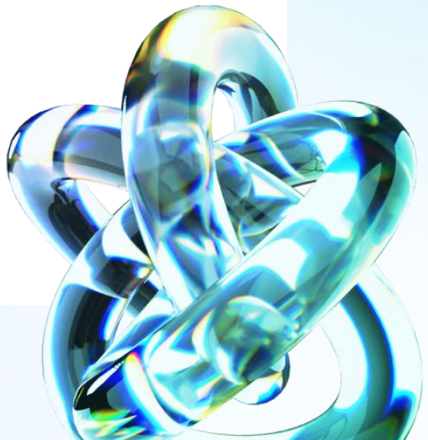

Етапи процесу промоушену

1. **Оцінка кандидата**
Оцінка досягнень, навичок та потенціалу працівника для виконання нових завдань.

2. **Збір фідбеків від команди та керівника**
Оцінка досягнень, навичок та потенціалу працівника для виконання нових завдань.

3. **Комунікація з керівником працівника**
Офіційне повідомлення про підвищення посади та набуття нових обов'язків.

4. **Прийняття рішення**
Ухвалення рішення про промоушен на основі оцінки та результатів зібраних фідбеків.

5. **Рішення про зміну компенсації та ранку**
Ухвалення рішення про промоушен на основі оцінки та результатів співбесіди.

6. **Офіційне оголошення**
Офіційне повідомлення про підвищення посади, рівня компенсації та набуття нових обов'язків.

Чим загрожує процес підвищення без формалізації процесу в компанії?

Відсутність чітких критеріїв

Невизначеність щодо критеріїв оцінки та процедури промоушену створює нерівні умови для працівників.

Суб'єктивність рішення

Відсутність чітких критеріїв підвищує ризик суб'єктивного рішення, що може призвести до несправедливості.

Низька мотивація

Відсутність прозорого процесу промоушену може знижувати мотивацію працівників та заважати їхньому розвитку.

Ініціювання розмови про підвищення

- **З керівником**

  Зверніться до свого безпосереднього керівника, щоб обговорити свої досягнення, кар'єрні амбіції та інтерес до підвищення.

- **З HR-відділом**

  Зверніться до HR-відділу для отримання інформації про політику промоушену в компанії та пропозицій розвитку.

- **З колегами**

  Обговоріть з колегами можливі варіанти розвитку, отримайте їхню підтримку та поради щодо подальших дій.

Коли найкраще ініціювати розмову про підвищення?

- Під час Performance Review process (зазвичай 1 чи 2 рази на рік)
- Після успішного закінчення проекту/досягнення визначних результатів, що призвели до значних покращень на рівні компанії.
- При збільшенні навантаження, появі додаткових обов’язків чи нової ролі.

Як підготуватися до цієї розмови?

Виписати всі досягнення за останній рік

Орієнтуватися на поставлені цілі, ОКР або KPI від вашого керівництва.

Підкріпити аргументацією

Підготувати чіткі та зрозумілі приклади ваших результатів роботи.

Зібрати приклади, коли Ваша робота мала значний вплив на рівні проект/бізнесу

Зробити фокус на значний вклад з вашого боку в командну роботу.

Причини відмови

Недостатній досвід → Відсутність необхідних навичок або недостатній досвід у відповідній сфері.

Проблеми з комунікацією → Неефективна комунікація, конфлікти з колегами або керівництвом.

Слабкі результати → Невиконання поставлених завдань або низькі показники ефективності.

Відсутність мотивації → Відсутність ентузіазму та бажання брати на себе відповідальність.

Внутрішні проблеми в компанії → Неможливо задовольнити запит через фінансові результати компанії.

Адекватна реакція на відмову

Спокій

Зберігайте спокій та не дратуйтеся, адже відмова - це не кінець світу, а шанс на подальший розвиток.

Аналіз

Проаналізуйте причини відмови, щоб зрозуміти, що можна покращити та як рухатись далі.

Зворотній зв’язок

Запитайте зворотній зв'язок, щоб зрозуміти, які навички вам потрібно розвивати.

Антимоделі поведінки

Маніпуляції

Використання емоційного тиску, шантажу або інших нечесних методів.

Загрози

Загрози звільненням або іншими негативними наслідками.

Образливі заяви

Образливі або принижуючі висловлювання щодо керівництва або колег.

Червоні прапорці для роботодавця

Відсутність самокритики

Небажання визнавати свої помилки.

Негативний настрій

Постійне невдоволення, критика та негативне ставлення до роботи.

Відсутність відповідальності

Небажання брати на себе відповідальність за свої дії та рішення.

Низька продуктивність

Низька ефективність роботи, невиконання поставлених завдань або неякісна робота.

Мотивація та заохочення працівників:

1. **Програма навчання та розвитку**
   Надання можливостей для навчання, підвищення кваліфікації та розвитку навичок.

2. **Фінансові стимули**
   Премії, бонуси та підвищення заробітної плати за досягнення успіхів.

3. **Відкрита комунікація**
   Відкрите спілкування з керівництвом та колегами, можливість висловити свої думки та ідеї.

4. **Відповідальність та довіра**
   Довіра до працівників, надання можливості брати на себе відповідальність за свої дії.

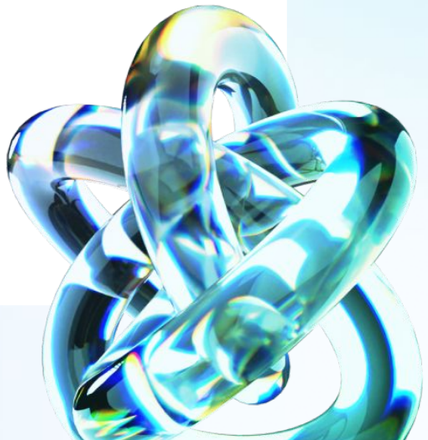

Індивідуальний план розвитку

Індивідуальний розвиток працівників - це інвестиція в майбутнє компанії. Це важливий фактор, який дозволяє покращити продуктивність праці, залучити та мотивувати співробітників, а також зміцнити конкурентні переваги.

Оцінка поточних навичок та компетенцій

Самооцінка

Провести самооцінку працівником своїх навичок та компетенцій, визначити сильні та слабкі сторони.

Оцінка керівника

Отримати оцінку керівника щодо навичок та компетенцій працівника, зокрема, його внеску в роботу.

Тестування

Використання тестування для об'єктивної оцінки навичок та компетенцій, зокрема, професійних знань.

GO IT Neoversity

Розробка плану розвитку

1 Постановка цілей
Визначити конкретні, вимірні, досяжні, актуальні та обмежені в часі цілі розвитку.

2 Вибір стратегій
Вибрати стратегії розвитку, які допоможуть працівнику досягти поставлених цілей.

3 Визначення ресурсів
Визначити ресурси, необхідні для реалізації плану розвитку, такі як час, фінанси та матеріали.

4 Встановлення термінів
Встановити конкретні терміни для реалізації кожного етапу плану розвитку, щоб забезпечити прогрес.

Навчання та розвиток

10%
теорія

70%
практика

20%
зворотній зв’язок

Тренінги

Проходження тренінгів, семінарів та майстер-класів для підвищення професійних знань та навичок.

Менторинг

Навчання під керівництвом досвідченого фахівця, який передає свої знання та досвід.

Онлайн-курси

Використання онлайн-платформ для вивчення нових технологій, інструментів та методів роботи.

Самоосвіта

Використання книг, статей, блогів та інших ресурсів для самостійного вивчення нових тем.

Зворотній зв'язок та моніторинг прогресу

Регулярні зустрічі → Проводити регулярні зустрічі з працівником, щоб обговорити прогрес, виявити труднощі та внести корективи в план.

Оцінка результатів → Оцінити результати роботи працівника після завершення навчання та розвитку, щоб виміряти ефективність плану.

Збір інформації → Збирати інформацію про прогрес працівника за допомогою анкет, опитувань та інших методів.

Підтримка керівництва та організації

- **Створення атмосфери**

  Створення атмосфери підтримки та мотивації для працівника, яка сприяє його розвитку.

- **Довіра**

  Вираження довіри до працівника та його потенціалу, що сприяє зростанню його мотивації.

- **Заохочення**

  Заохочення працівника за досягнення та успіхи в процесі розвитку, наприклад, преміями чи підвищенням.

- **Інвестиції**

  Інвестування в розвиток працівника, наприклад, оплата навчання або надання необхідних ресурсів.

Skills for development	Actions	Output	Timelines	People/ Resources needed	Status	Comment / Source
Hard Skills						
VueJS	Vue components	Use provide/inject to share data between different application component layers, efficiently use different built-in components. Use component event modifiers.		Lead / Mentor	Done	
	Vue templates	Writes custom directives, awares about performance improvement approaches (like using v-once, v-memo, shallow Reef, shallow Reactive)		Lead / Mentor	Done	
JavaScript						
	JS Fundamentals	Understanding generator functions, async iterators & generators		Lead / Mentor	Done	
	JS Data types	Knows how to apply Map, Set, WeakMap, WeakSet. Can build effective solution based on these objects and explain advantage		Lead / Mentor	In progress	
Data						
	API	Ability to use API documentation tools. Good understanding of REST. Ability to build domain driven rest API.		Lead / Mentor	Done	
Coding						
	Code Quality	Widely uses all of principles of software engineering. Often leaves meaningful comments. Can configure a code linter and uses additional tools for code formatting. Well checks own code and it almost never contains bugs.		Lead / Mentor	Done	
Soft Skills						
	Verbal Communication	A person can be very persuasive using strong knowledge base, operating facts and experience. A person is good at giving both positive and corrective feedbacks		SM / RM	To DO	

ДЯКУЮ ЗА УВАГУ!